



L'ECHO



www.lutry.ch

PUBLICATION OFFICIELLE DE LA COMMUNE DE LUTRY

Lutry accueille son dix-millième habitant

EDITORIAL

Lutry a connu ses premiers habitants au Néolithique. L'alignement de stèles-menhirs qu'on peut voir encore aujourd'hui au parking de la Possession en témoigne.

En 1900, la commune comptait déjà 2'243 habitants. En l'an 2000, suite au développement de l'urbanisation et des constructions sur d'importantes parties du territoire, la population a passé à 8'270 habitants.

Au mois de novembre dernier, le 10'000^e habitant a été accueilli à Lutry, reçu en toute simplicité par la Municipalité.

Cet évènement, qui marque les esprits, concrétise les défis qui devront être relevés ces prochaines années.

Un développement mesuré

Du point de vue de l'aménagement du territoire, dans le secteur situé à l'Ouest de la Lutrive, notre commune devrait connaître un développement mesuré, prioritairement concentré le long du futur axe fort de transports publics urbains (bus à haut niveau de service), ainsi que dans le secteur de Corsy-La Conversion. A l'Est de la Lutrive, le territoire en grande partie viticole et agricole, ne devrait pas se développer.

L'identité de Lutry doit être maintenue

Il convient que l'identité de Lutry soit préservée et que les nouveaux habitants puissent facilement s'intégrer.

Les liens entre tous les habitants doivent être maintenus, voire même renforcés. Les vigneron,

avec leur caveau et leurs caves ouvertes (rappelons que Lutry avec ses vignes fait partie de Lavaux Patrimoine mondial de l'Unesco), les nombreuses sociétés locales culturelles ou sportives, les partis politiques, la société de développement avec l'organisation de concerts sur les quais durant l'été, la patinoire l'hiver et de nombreuses animations jouent un rôle primordial dans le maintien de ce lien social.

Il en est de même du personnel communal au service du public, de l'école, des structures publiques ou privées pour le parascolaire et pour la petite enfance.

La démarche «quartiers solidaires» destinée aux seniors, lancée par la commune, qui débutera l'an prochain va dans le même sens.

Amélioration de la desserte des bus Nord-Sud et réaménagement de la route cantonale

Le thème de la mobilité sera très important ces prochaines années et devra retenir l'attention des habitants et des élus.

En effet, il s'agira dans un premier temps d'améliorer la desserte des bus entre le haut et le bas de la commune, puis viendra le projet phare de ces prochaines années, à savoir le réaménagement de la route cantonale qui traverse Lutry d'Est en Ouest. Ce réaménagement, tout en maintenant le trafic individuel, permettra de faciliter la circulation des futurs bus à haut niveau de service et fera la part belle aux piétons et aux cyclistes.

Les infrastructures et l'énergie

Un nouveau collège secondaire et une salle de gymnastique très attendue par les écoles et par les sociétés sportives sont projetés sur les terrains situés au Nord du collège du Grand-Pont.

Le projet de rénovation du bâtiment communal de «La Balance» à Savuit est prêt pour la mise à l'enquête et sa réalisation tient à cœur à la Municipalité, car il mettra en valeur la balance romaine, monument historique d'importance régionale.

Lutry va jouer sa partition dans la stratégie énergétique 2050 de la Confédération. En effet, la commune est déjà membre de l'«Association Cité de l'énergie». Elle compte bien obtenir le label définitif au terme du processus engagé, preuve qu'elle mène activement une politique durable.

Pour relever tous ces défis, la Municipalité doit pouvoir compter sur une administration compétente au service du public. Elle devra aussi intensifier sa communication avec le Conseil communal et les habitants.

Lutry, tout en adaptant sa voilure pour relever les défis qui l'attendent, doit garder ce qui fait sa force: la simplicité et la convivialité.

Mes remerciements vont à mes collègues de la Municipalité, aux chefs de service et aux employés communaux pour tout leur travail et leur engagement intensif durant l'année écoulée.

A vous toutes et à vous tous, chères Lutriennes, chers Lutriens, je souhaite un Joyeux Noël et une heureuse année 2018.

Jacques-André Conne, Syndic



Lutry franchit le cap des dix mille habitants

Le Président du Conseil communal et la Municipalité ont accueilli, le 13 novembre, **Madame Soledad Maria Flynn et Monsieur Francisco Aguirre De Ferrari**.

Originaires tous les deux d'Argentine et habitant précédemment à Mexico, ils apprécient la tranquillité de Lutry et de Lavaux après la vie dans une ville trépidante. Ils ont été reçus officiellement par la Municipalité lors d'une réception organisée en leur honneur.

Avec l'arrivée de ce jeune couple, Lutry atteint le nombre clé de 10'000 habitants et devient ainsi pleinement une Ville.

Ville, Village, Bourg...? Peu importe si ce n'est la capacité des autorités à maîtriser la gestion

communale, à être respectueuses des attentes de la population et à soutenir toutes les démarches utiles à la cohésion sociale. Même si les prérogatives cantonales ou fédérales restreignent chaque jour un peu plus les compétences communales, la Municipalité continuera d'agir avec détermination afin de préserver le patrimoine lutrien et le transmettre aux générations futures.

Lutry n'a pas vendu son âme, elle reste et restera une importante cité viticole rattachée avec fierté à Lavaux, tout en profitant de son nouveau statut pour maîtriser son avenir avec ambition et engagement.

La Municipalité



Bibliothèque de Lutry

Lecture d'hiver

Une fois n'est pas coutume, voici quelques nouveautés «administratives» pour commencer:

Tout d'abord, à vos claviers: l'adresse e-mail de la Bibliothèque a changé. Désormais, vous pouvez nous écrire à bibliotheque@lutry.ch. N'oubliez pas de mettre à jour votre carnet d'adresse virtuel, pour que nous puissions rester en contact.

Ensuite, bonne nouvelle pour les enfants: l'abonnement «enfant» est désormais gratuit jusqu'à 16 ans! Nous vous saurions gré d'inscrire désormais chaque adulte empruntant des documents, l'abonnement annuel pour eux étant maintenu à 10 francs.

Enfin, nos lecteurs ont désormais la possibilité de recevoir les 2 premiers rappels par e-mail. Le 3e rappel, s'il y a lieu, sera toujours envoyé par courrier postal. Si vous désirez profiter de ce service, n'hésitez pas à nous en faire part lors de votre passage à la Bibliothèque ou en nous écrivant un mail à l'adresse ci-dessus.

N'oubliez pas, vous avez également la possibilité d'emprunter des livres numériques (ebooks) gratuitement, grâce à la plateforme e-bibliomedia.

Pour ce faire, il vous suffit de vous inscrire, directement au bureau du prêt à la Bibliothèque ou par mail. Vous trouverez toutes les informations nécessaires sur notre site internet.

Le 10 mars 2018 aura lieu, pour la sixième année, le «**Samedi des bibliothèques vaudaises**», sur le thème «Ça va bouger!». A cette occasion, nous proposerons aux familles une balade interactive, afin de découvrir Lutry sous un autre angle, animée par Floriane Nikles, auteur des guides «Je trottine dans ma ville» et «J'explore ma ville». Plus d'informations vous seront transmises le moment venu. Guettez notre page internet sur le site de la Commune de Lutry!

La Bibliothèque sera fermée du 25 décembre au 8 janvier 2018. Toute l'équipe de la Bibliothèque tient à vous souhaiter de belles fêtes de fin d'année. Nous nous réjouissons de vous retrouver dès le 8 janvier!

L'un de nos coups de cœur:

Summer, de Monica Sabolo

Summer est jeune fille qui, lors d'un pique-nique avec ses amies et son frère il y a 25 ans, disparaît mystérieusement, sans laisser de trace, sans

explication. Est-elle morte? A-t-elle fui? Elle semble s'être évaporée dans la nature. Le récit oscille entre le présent, où l'on suit les errances de son frère Benjamin, marqué douloureusement par l'absence de sa sœur, et le passé, qui déroule son chapelet de secrets de famille et de révélations.

Il ne s'agit pas d'un livre qui tient en haleine, au suspense insoutenable. Au contraire, l'introspection y tient une grande place. On suit le fil des pensées du narrateur (Benjamin), pour mieux comprendre l'impact de son passé sur sa vie d'adulte. Le sujet est grave, mais l'écriture est légère et délicate comme une bulle d'air. L'ensemble est un mélange très équilibré d'exploration intérieure et de rebondissements distillés subtilement pour relancer le récit au moment où l'on redoute de s'ennuyer ou de tourner en rond dans la tête du personnage. Benjamin va devoir faire face à un passé bien loin de l'image idéalisée qu'il en a gardé, enfouissant le pire au plus profond de sa mémoire, incapable d'accepter une réalité qui va finir par lui éclater au visage. Mais admettre l'horreur va lui permettre d'enfin se trouver et d'avancer.

Demain, une place pour chacun

Afin d'améliorer le confort de la population et d'éviter le stationnement des pendulaires dans le Bourg, la Municipalité a pris la décision d'unifier le régime de stationnement. Comme nous l'avions signalé dans la dernière parution de l'Échomunal, le régime de stationnement, le temps et les tarifs de stationnement sont progressivement unifiés dans tout le périmètre du bourg. Cela permettra de réduire le trafic de «recherche de places» et facilitera l'utilisation des automobilistes, qui connaîtront le temps de stationnement autorisé.

30 minutes de stationnement gratuit sont offertes aux automobilistes sur l'ensemble de la zone, afin de permettre aux Lutriens de se rendre dans les commerces du Bourg en toute quiétude.

Les modifications tarifaires pour le stationnement payant pour l'ensemble du Bourg sont les suivantes:

| | |
|-----------------------------|--------------------------|
| 0 - 30': gratuit | 31' - 2 h: CHF 1.-/heure |
| 2 h - 4 h: CHF 1.50.-/heure | Dès 4 h: CHF 3.-/heure |

Les zones bleues (1h) seront remplacées par des places courte durée «30 minutes»:

- A la rue du Rivage (3 places)
- A la place Marsens (6 places)
- A la place du Temple (9 places)

Les zones courte durée «30 minutes» déjà existantes sont conservées et leurs conditions unifiées. Les abonnements inter-parkings restent valables dans toutes les zones actuelles (voir le plan pour les détails).

30 PREMIÈRES MINUTES DE STATIONNEMENT GRATUITES!

MOINS DE NUISANCES DANS LE BOURG!

DES PLACES DE STATIONNEMENT DISPONIBLES POUR LES HABITANTS

UNE CIRCULATION PIÉTONNE PLUS AGRÉABLE DANS LE BOURG!

DES VISITES FACILITÉES CHEZ LES COMMERÇANTS!

UNE MEILLEURE COMPRÉHENSION DU RÉGIME DE STATIONNEMENT!

Toute acquisition ou arrivée d'un chien dans l'année, ainsi que les chiens séjournant plus de trois mois dans la commune, doivent être annoncés dans les 15 jours, ceci conformément à la Loi sur la police des chiens du 31 octobre 2006 (art. 9), au Règlement concernant la perception de l'impôt cantonal sur les chiens (RICC) du 6 juillet 2005 ainsi qu'au Règlement de Police de la Commune de Lutry (art. 64).

Les propriétaires de chien(s) doivent se présenter à la Police Lavaux, route de Lavaux 216, 1095 Lutry, durant les heures de bureau (du lundi au vendredi de 07h30 à 12h00 et de 13h30 à 17h00), munis du carnet de vaccination de leur animal, afin de compléter le formulaire ad hoc. Celui-ci peut également être téléchargé sur le site internet www.apol.ch.

Enregistrement des chiens et de leurs détenteurs dans la base de données AMICUS

Les nouveaux détenteurs de chiens (qui n'ont jamais eu de chien) doivent s'enregistrer dans la base de données AMICUS. Pour ce faire, deux possibilités s'offrent à eux :

1. Le vétérinaire adresse une demande d'identification pour le détenteur et enregistre par la suite les données d'identification du chien relatives à la puce ;
2. Le détenteur adresse lui-même un courrier à «AMICUS, Stauffacherstrasse Brücke 130 A, 3014 Bern» ou un courriel à «info@amicus.ch», accompagné d'une copie de sa pièce d'identité et de ses coordonnées complètes. Les données d'utilisateur (ID personnel) ainsi que le mot de passe lui seront envoyés par courrier postal, afin qu'il puisse se connecter à AMICUS sur www.amicus.ch.

Les détenteurs de chiens (qui ont déjà eu un chien) enregistrent eux-mêmes leur nouveau chien sur le site internet www.amicus.ch. **Pour tous renseignements supplémentaires, ils peuvent s'adresser à la Help desk 0848 777 100 ou info@amicus.ch.**

Devoirs du détenteur pour la base de données AMICUS

Inscrire le chien, annoncer les changements d'adresse et les données personnelles dans la banque de données nationale des chiens AMICUS sont du devoir du détenteur.

Chiens dangereux

Dans le canton de Vaud, les cours pour chiens potentiellement dangereux (CPD), Rottweiler, American Staffordshire Terrier (Amstaff), American Pit Bull Terrier ainsi que les chiens dont l'un des géniteurs fait partie d'une de ces races restent en vigueur. Pour ces trois races, le «formulaire d'annonce pour chiens potentiellement dangereux» doit être complété et retourné au Service de la consommation et des affaires vétérinaires, chemin des Boveresses 155, 1066 Epalinges, tél. 021 316 38 70, accompagné des annexes à fournir (original de l'extrait du casier judiciaire, attestation de l'assurance responsabilité civile, pedigree du chien, contrat écrit de l'achat/vente, attestation des cours d'éducation canine suivis et copie du carnet de vaccination).

Décès – Donation – Déménagement

Toute modification sera annoncée dans les meilleurs délais, par écrit, à la Police Lavaux. L'impôt étant semestriel, si la modification intervient avant le 30 juin, le propriétaire ne paiera que la moitié de l'impôt. A partir du 1er juillet, l'entier de cet impôt est dû.



Ouverture

PATINOIRE

1^{er} décembre 2017 au 4 mars 2018

ENTRÉE GRATUITE
Buvette avec petite restauration et fondue

SDL
Société de Développement LUTRY
Renseignements : www.sdlutry.ch

| Zone | Lieu | Interparking | Régime |
|------|--|--------------|--|
| A | Combe, Possession, Quai Vaudoire, Route de Vevey, Grand-Pont Ouest, Quai Doret, Quai Doret Ouest | oui | payant 7/7 07:00-22:00 - 30' gratuites |
| B | Grand-Pont Est, Riettes, Tanneurs, Rivage, Marsens, Temple | non | 30' gratuites - 7/7 07:00-22:00 |
| C | Rue du Lac, Terreaux-Est | oui | 30' gratuites - 7/7 07:00-22:00 |

1^{er} décembre 2017 au 4 mars 2018

PATINOIRE

Nouveaux horaires de la patinoire et de la buvette (y compris vacances)

Lundi au jeudi 08 h 00 - 20 h 00
Vendredi et samedi 08 h 00 - 22 h 00
Dimanche et jours fériés 08 h 00 - 20 h 00

Activités à la buvette organisées par la SDL

| | |
|---|--|
| Matches aux cartes: Jeudi 28 décembre 2017 et les vendredis 19 janvier et 9 février 2018 CHF 10.00 | Initiation au curling: Jeudi 25 janvier 2018 remplacé le 1er février 2018 en cas de mauvais temps CHF 20.00 avec raquette |
|---|--|

Soirée spéciale repas musical: le samedi 2 décembre
 Pour toutes ces animations votre inscription sur notre site est obligatoire : www.sdlutry.ch/patinoire.
 Les réservations se clôturent toujours 2 jours avant la date de l'animation.

Spécial enfants ! Réservation pour anniversaire
 toutes informations au 021 791 47 65

SDL
Société de Développement LUTRY
Inscription : www.sdlutry.ch/patinoire

Après quatre années consécutives d'équilibre budgétaire, les projections pour l'année prochaine mettent en évidence une péjoration des finances communales.

En effet, le **budget 2018 de fonctionnement** prévoit un déficit de Fr. 1'694'000.- et une insuffisance d'autofinancement de Fr. 53'000.-.

Ce déficit s'explique en grande partie par un accroissement de la participation à des charges cantonales et intercommunales de plus 1.7 million par rapport au budget 2017. Pour la première fois, la part consacrée au financement de

la facture sociale cantonale et à l'alimentation du fonds de péréquation intercommunal dépasse celle consacrée aux charges purement communales. Cette situation est due essentiellement aux nouveaux critères de calcul de la péréquation qui désavantagent les communes qui, comme Lutry, ont une forte capacité contributive.

La Municipalité s'efforce toujours de limiter l'augmentation des charges dont elle conserve la maîtrise. Cependant, pour assumer ses responsabilités et afin de répondre aux attentes des habitants, elle a décidé de se donner des

moyens supplémentaires, notamment en force de travail et de soutien extérieur lui permettant de préparer notre commune aux nombreux défis qui l'attendent ces prochaines années. Dès lors, les charges communales augmentent de l'ordre de Fr. 870'000.- par rapport au budget 2017.

Le **budget d'investissement** prévoit pour 2018 un montant de 5.3 millions, notamment destiné à l'accroissement du parc immobilier communal pour des besoins scolaires et patrimoniaux.

BUDGET DES CHARGES ET REVENUS DE FONCTIONNEMENT

| BUDGET 2017 | | Bourse communale | BUDGET 2018 | |
|-------------------|-------------------|---|-------------------|-------------------|
| Charges | Revenus | Directions | Charges | Revenus |
| 9'003'000 | 1'602'000 | 1. Administration générale | 9'341'000 | 1'654'000 |
| 4'021'000 | 1'329'000 | Autorités, administration | 4'110'000 | 1'365'000 |
| 1'044'000 | 104'000 | Affaires culturelles, loisirs | 1'054'000 | 106'000 |
| 618'000 | 85'000 | Sports | 671'000 | 101'000 |
| 3'320'000 | 84'000 | Transports publics | 3'506'000 | 82'000 |
| 13'517'000 | 58'908'000 | 2. Finances | 14'683'000 | 59'746'000 |
| 1'053'000 | 52'319'000 | Impôts | 915'000 | 52'930'000 |
| 12'464'000 | 6'589'000 | Service financier | 13'768'000 | 6'816'000 |
| 1'553'000 | 2'136'000 | 3. Domaines et bâtiments | 1'817'000 | 2'182'000 |
| 662'000 | 264'000 | Forêts | 823'000 | 224'000 |
| 488'000 | 506'000 | Vignes | 576'000 | 580'000 |
| 403'000 | 1'366'000 | Bâtiments, terrains | 418'000 | 1'378'000 |
| 9'540'000 | 4'610'000 | 4. Travaux | 9'599'000 | 4'797'000 |
| 4'547'000 | 153'000 | Administration technique | 4'409'000 | 223'000 |
| 1'897'000 | 1'127'000 | Routes | 2'084'000 | 1'183'000 |
| 557'000 | 127'000 | Parcs, cimetières, port | 519'000 | 63'000 |
| 1'444'000 | 1'508'000 | Ordures ménagères | 1'482'000 | 1'523'000 |
| 1'095'000 | 1'695'000 | Egouts, épuration | 1'105'000 | 1'805'000 |
| 4'899'000 | 691'000 | 5. Instruction publique & cultes | 5'220'000 | 805'000 |
| 1'942'000 | 527'000 | Administration | 2'109'000 | 626'000 |
| 932'000 | 17'000 | Enseignement primaire | 955'000 | 22'000 |
| 855'000 | 9'000 | Enseignement secondaire | 870'000 | 14'000 |
| 37'000 | - | Enseignement spécialisé | 39'000 | - |
| 718'000 | - | Enseignement professionnelle | 836'000 | - |
| 211'000 | 124'000 | Divers | 214'000 | 129'000 |
| 204'000 | 14'000 | Temples et cultes | 197'000 | 14'000 |
| 5'140'000 | 3'000 | 6. Police | 5'341'000 | 5'000 |
| 4'491'000 | 3'000 | Corps de police | 4'691'000 | 5'000 |
| 399'000 | - | Service du feu | 394'000 | - |
| 250'000 | - | Protection civile | 256'000 | - |
| 22'447'000 | 16'000 | 7. Sécurité sociale | 23'095'000 | 22'000 |
| 2'662'000 | 16'000 | Service social, logement | 2'739'000 | 22'000 |
| 18'783'000 | - | Prévoyance sociale | 19'382'000 | - |
| 1'002'000 | - | Santé publique | 974'000 | - |
| 66'099'000 | 67'966'000 | Total charges et revenus de fonct. | 69'096'000 | 69'211'000 |
| 1'638'000 | - | Attribution aux fonds d'amort. | 1'639'000 | - |
| 202'000 | - | de réserves | 170'000 | - |
| 27'000 | - | Excédent de recettes/dépenses | - | 1'694'000 |
| 67'966'000 | 67'966'000 | Total général | 70'905'000 | 70'905'000 |

PRINCIPALES DÉPENSES D'INVESTISSEMENTS PRÉVUES EN 2018

| | Crédits accordés | Dépenses 2018 | Dépenses engagées au 31.12.18 |
|---|------------------|------------------|-------------------------------|
| PATRIMOINE ADMINISTRATIF | | 2'681'000 | |
| Château - réfection des murs en molasse des fenêtres | 50'000 | 50'000 | 50'000 |
| Château des Rôdeurs - réalisation d'un open-space permettant la création d'un bureau supplémentaire | 55'000 | 55'000 | 55'000 |
| Rue du Voisinand - locaux des SI - remplacement des fenêtres | 110'000 | 110'000 | 110'000 |
| Salle d'Escherins - transformation des WC et création d'un WC pour personnes à mobilité réduite | 80'000 | 80'000 | 80'000 |
| Etudes pour la réhabilitation des anciens abattoirs | 200'000 | 100'000 | 100'000 |
| Salle de Gym du Grand-Pont - réhabilitation du bar attenant à la salle de gymnastique | 60'000 | 60'000 | 60'000 |
| Régularisation de la circulation dans le Bourg | 280'000 | 280'000 | 280'000 |
| Installation de stations de vélos en libre service | 150'000 | 50'000 | 50'000 |
| Remplacement des applications informatiques communales - coût unique de mise en œuvre | 100'000 | 100'000 | 100'000 |
| Bâtiment viticole du Châtelard - rénovations des façades | 85'000 | 40'000 | 85'000 |
| Révision du plan général d'affectation | 150'000 | 70'000 | 70'000 |
| Réaménagement Rte de Savuit, Rte de Crochet - Franchissement de la ligne CFF du Simplon | 2'600'000 | 50'000 | 1'900'000 |
| Rte de Lavaux - pose d'une paroi antibruit | 300'000 | 300'000 | 300'000 |
| Elargissement partiel des chaussées lors de constructions privées | 65'000 | 65'000 | 65'000 |
| Assainissement bruit routier - remplacement des fenêtres de propriétaires privés selon normes OBF | 91'000 | 91'000 | 91'000 |
| Etude pour le réaménagement du Ch. de la Canélaz | 50'000 | 50'000 | 50'000 |
| WC publics parc Casimir Reymond - réhabilitation des locaux sanitaires | 50'000 | 50'000 | 50'000 |
| Remplacement de la marquise de la gare de La Conversion | 90'000 | 90'000 | 90'000 |
| Travaux de mise en séparatif des collecteurs des eaux | 840'000 | 840'000 | 840'000 |
| Complexe scolaire de La Croix - réfection d'une partie de l'étanchéité des toitures | 50'000 | 50'000 | 50'000 |
| Temple de Lutry - rénovation de l'éclairage | 100'000 | 100'000 | 100'000 |
| PATRIMOINE FINANCIER | | 2'230'000 | |
| Prêt de Fr. 120'000.- à l'Association Grande Salle de Savuit | 120'000 | 60'000 | 120'000 |
| Acquisition de nouveaux terrains et bâtiments | 1'000'000 | 1'000'000 | 1'000'000 |
| Hôtel-Restaurant du Rivage - mise à niveau des éclairages de la salle du séminaire et du restaurant | 60'000 | 60'000 | 60'000 |
| Pl. des Halles - Grand-Rue 26 remplacement des volets | 150'000 | 50'000 | 50'000 |
| Rte des Monts-de-Lavaux 335 - travaux de soutènement | 60'000 | 60'000 | 60'000 |
| Bâtiment de la Balance à Savuit - transf. et agrandissement | 400'000 | 1'000'000 | 1'000'000 |
| Total général des dépenses d'investissements | | 4'911'000 | |

CHIFFRES CLEFS DU BUDGET

Résultat d'exploitation 2018 de la Bourse communale
Comptes de fonctionnement :

| | |
|---|--------------------|
| + Revenus | CHF 69'043'000 |
| - Charges | (-) CHF 69'096'000 |
| = Perte d'exploitation (insuffisance d'autofinancement) | (-) CHF 53'000 |
| + Prélèvement sur fonds de réserves spécifiques | + CHF 168'000 |
| - Attribution au fonds de réserves obligatoires | (-) CHF 170'000 |
| - Amortissements budgétaires obligatoires | (-) CHF 1'639'000 |
| = Perte après amortissements et réserves obligatoires | (-) CHF 1'694'000 |

IMPÔTS COMMUNAUX INCHANGÉS EN 2018

Lors de sa séance du 30 octobre 2017, le Conseil communal a accepté de reconduire le taux d'imposition communal en vigueur depuis le 1er janvier 2016, à savoir 55.5 pts pour une durée d'une année à partir du 1er janvier 2018.

Le taux d'imposition lutrien est parmi les plus bas du canton.

RÉPARTITION DES CHARGES DE FONCTIONNEMENT 2018 BUDGETISEES A CHF 69'096'000.-

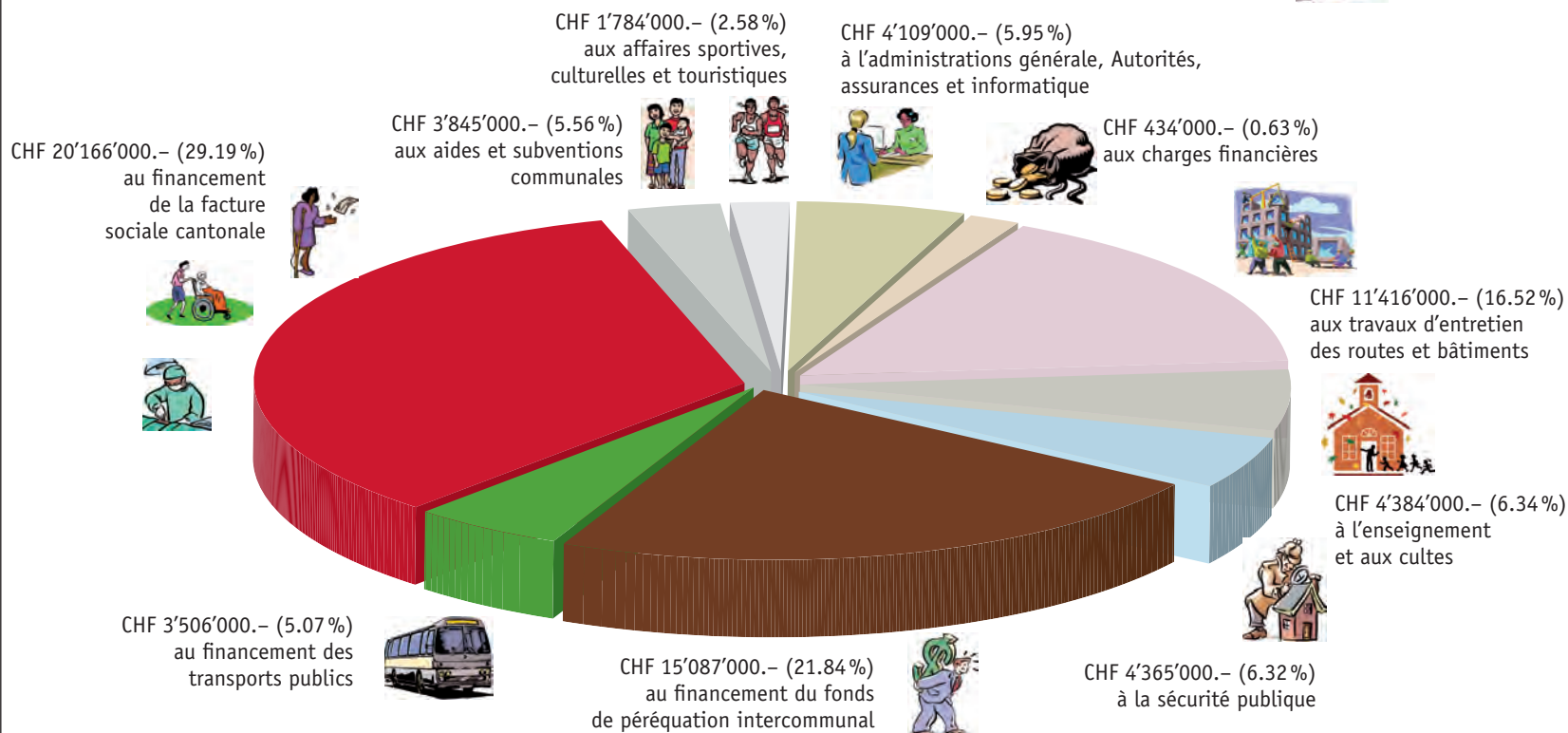

Couleurs vives: Contributions à des charges cantonales sur lesquelles la Municipalité n'a aucun moyen d'action (56.10%).
 Couleurs claires: Dépenses communales de fonctionnement et subventions découlant de décisions communales (43.90%).

IDEE SPORT

Open Sunday Lutry



Chaque dimanche après-midi
13h30-16h30
29.10.2017-25.03.2018
Excepté vacances scolaires

OpenSunday Lutry

De la 3^{ème} à la 8^{ème} Harmos

Entrée gratuite
Sans inscription

Salle de sport du collège des Pâles



- Des activités sportives encadrées, des jeux, des ateliers
- A prendre avec soi : affaires de sport, numéro de téléphone des parents

Un projet réalisé par : Commune de Lutry, Fondation IdéeSport
 Avec le soutien de : Commune de Lutry, Etat de Vaud, Loterie Romande, Fondation Sophie et Karl Binding
 Assurance : chaque participant vient sous sa propre responsabilité. Des photos et vidéos seront prises dans la salle de sport et pourront être utilisées pour illustrer des affiches et des flyers. En aucun cas ces images ne seront utilisées à des fins commerciales.

Contact 024 425 80 40 www.ideesport.ch



SOROPTIMIST DE LAVAUX

Les Soroptimistes se mobilisent

Le club de Lavaux a une fois encore participé à la Fête des vendanges de Lutry en animant son traditionnel stand de pâtisseries.

En effet, le samedi 23 septembre les Soroptimistes de Lavaux ont mis en vente leurs productions maison lors du marché et ont ainsi pu verser plus de CHF 1000.- à la Colonie de vacances de Lutry.

Merci à tous ceux qui leur ont fait bon accueil et qui ont ainsi contribué au succès du stand.



ARC-ECHANGE

ARC-ECHANGE, un espace de rencontre parents-enfants pour tisser des liens.
 Pour les parents et leurs enfants de 0 à 5 ans le jeudi matin à Pully.
 Nous recherchons une accueillante bénévole! Etes-vous intéressée à rejoindre notre équipe?
 Renseignements: 077 520 28 11 - www.arc-echange.ch

L'Association des parents d'élèves de Lutry est née!



Le 28 septembre dernier, l'Association des parents d'élèves de Lutry (apé Lutry) a été constituée en présence de Mme Claire Glauser (Municipale des écoles), M. Jacques Péter-Contesse (Directeur des écoles de Lutry), M. Pascal Paté (co-président de l'Apé-Vaud), de Mme Fabienne Saugy (présidente de l'apé Pully-Paudex-Belmont) et surtout, en présence de près d'une cinquantaine de parents d'élèves de Lutry.

Après discussion des futurs statuts et adoption de ceux-ci, un comité de sept personnes a été élu: Sophie Arnaud (présidente), Arianna Radaelli Bertschi (vice-présidente), Laure Caron (secrétaire), Claudie Leconte (trésorière), Begoña Mera del Cabo, Benoît Stadelmann et Frantzeska André. C'est un comité de parents motivés, qui se réjouit de pouvoir écouter et répondre aux parents, ainsi que de mettre en place des actions concrètes, destinées autant aux enfants qu'à leurs parents.

des enfants» (Apé-Vaud). Une apé, c'est donc une courroie de transmission entre les autorités locales, scolaires et les parents, qui permet de favoriser le dialogue entre les parents et l'école. Mais une apé, de par ses initiatives et actions menées, participe aussi à «l'insertion de l'école dans la communauté locale».

A Lutry, l'association souhaite, en effet, être avant tout le porte-parole des parents auprès des autorités locales et scolaires. Dans cet objectif, le site internet de l'apé Lutry permet, via un formulaire, de poser des questions, de faire des propositions et d'échanger. Le Comité a aussi pour objectif de mettre sur pied des activités concrètes, destinées aux parents ou aux enfants. Il est, par exemple, prévu de développer au moins une ligne de Pédibus pour la rentrée 2018. Il y a aussi des idées de cours, de conférences.

La force de toute association, ce sont ses membres. Ce sont eux qui la font vivre. Si vous êtes intéressés par l'apé Lutry, n'hésitez pas prendre contact avec nous, via le site internet (www.apelutry.ch), notre page Facebook ou en nous envoyant un courriel à l'adresse info@apelutry.ch.

Au plaisir de vous compter bientôt parmi nous!

Pour le Comité, Sophie Arnaud



La séance a aussi été l'occasion de faire connaissance avec la faitière vaudoise, l'Apé-Vaud (www.apé-vaud.ch). Elle rassemble plus de quarante groupes locaux, qui fonctionnent chacun selon ses compétences, ses visions ainsi que la disponibilité des parents qui la constituent.

Pourquoi une association de parents (apé) d'élèves?

«Le rôle d'une association de parents d'élèves est de contribuer à créer du lien social autour de l'école, et, par un engagement citoyen, de participer à la rendre plus intelligible à chacun, pour faciliter la collaboration entre l'école, les autorités locales et les familles, dans l'intérêt

EXPOSITIONS À LA VILLA MÉGROZ



Bruno SOLCA

Aquarelles, pastels, bois – Du 2 au 17 février 2018 - De 15 h00 à 19 h00

Michel TENTHOREY

Aquarelles, pastels et dessins – Du 15 au 25 mars 2018 - De 14 h00 à 19 h00

Clean up Day au collège du Grand-Pont

Semaine du 4 au 8 septembre 2017

Merci à la voirie qui nous a prêté des gilets et des pinces afin que les enfants soient bien visibles. 6 classes du collège du Grand-Pont ont participé avec un très grand enthousiasme au ramassage des «trésors perdus» aux alentours de l'établissement. La petite plage ainsi que la plage du nouveau port, les bords du lac, les buissons, le stade de foot, les ruelles de Lutry étaient jonchées de débris en tout genre et principalement de mégots.

Nous avons ramassé:

- ▶ une vingtaine de canettes en alu, savez-vous que l'alu se recycle à l'infini donc mettez toujours vos emballages en alu dans le container.
- ▶ 488 g de mégots de cigarette! Il y en avait dans la cour des classes enfantines et devant leurs classes!

Sachant qu'un mégot peut polluer jusqu'à 500 litres d'eau, qu'il se décompose en 12 ans et qu'il contient plus de 2'500 substances chimiques, nous demandons aux fumeurs de mettre leurs mégots dans une poubelle;

- ▶ 5 bouteilles en verre ont été découvertes dans les buissons. Alors qu'il y a des containers dans la cour du collège;
 - ▶ des bouteilles en PET à mettre dans le container;
 - ▶ des emballages en carton de biscuit;
 - ▶ des kilos de plastique à incinérer donc à jeter dans la poubelle;
 - ▶ 3 piles alors qu'il y a un container dans la cour.
- Les élèves ont eu à cœur de ramasser ces déchets car ils aiment vivre dans un environnement propre. Alors si chaque personne réfléchit avant d'acheter, refuse les suremballages, recycle, Lutry sera embelli.

Le corps enseignant du collège du Grand-Pont

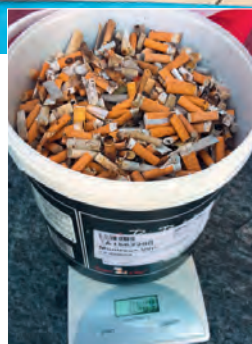

Les 488 g de mégots.

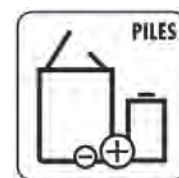

TEXAID a été fondé en 1978 comme Charity Private Partnership par les six œuvres d'entraide suisses suivantes et un partenaire privé.

Aujourd'hui TEXAID compte plus de 6'000 points de collectes et récupère ainsi quelque 36'000 tonnes d'habits par an. Texaid compte aujourd'hui 130 collaborateurs salariés en Suisse dont 14 à Yverdon-les-Bains. La grande majorité des employés de TEXAID se trouve à Schattdorf dans le canton d'Uri là où se situe son centre de tri qui est un des plus modernes en Europe. TEXAID dispose en Suisse d'un système de gestion de la qualité et de l'environnement certifié ISO (ISO 9001 & ISO 14001) et a été récompensée par Swiss Climate AG qui lui a décerné le label de qualité «CO2 Neutre».

La Commune de Lutry collabore étroitement avec TEXAID depuis de nombreuses années afin de réutiliser de manière optimale les vêtements et les chaussures usagés. L'année dernière, ce sont **81 tonnes de textiles** qui ont ainsi pu rester dans le cycle textile.

Qu'advient-il des vieux vêtements ?

Plus de la moitié des vêtements peuvent encore être portés

La production de chaussures et de vêtements neufs occasionne une charge importante pour l'environnement. L'industrie de l'habillement nécessite toujours plus d'énergie, d'eau et de pétrole pour la fabrication de fibres textiles. Pour préserver l'environnement et de précieuses ressources, il faut absolument des cycles textiles fermés. TEXAID y apporte une contribution de taille par la pratique d'une collecte et d'un tri professionnels et écologiques des vieux textiles et leur injection dans le circuit de valorisation. Jusqu'à 95 pour cent des textiles collectés peuvent être réutilisés. Sur cette quantité, 65 pour cent le sont comme vêtements de seconde

main, 15 pour cent comme chiffons d'essuyage et 15 autres pour cent sont transformés en laine d'effilochage et en matériaux d'isolation.

Un conteneur TEXAID près de chez vous

Vous trouverez des conteneurs TEXAID dans les 10 Ecopoints ainsi qu'à la déchèterie de Flonde-Vaux sur tout le territoire de la Commune de Lutry pour recueillir les vieilles chaussures et les vêtements usagés. Les collaborateurs de TEXAID vident ces conteneurs en s'aidant d'une logistique informatisée. Grâce à elle, les conteneurs peuvent être vidés de manière respectueuse pour l'environnement.

Vous trouverez un conteneur TEXAID près de chez vous en vous aidant de l'outil de localisation sur le site Web de TEXAID (www.texaid.ch).



Année record pour le Lavaux Express

Une 15e saison au climat exceptionnel et une fréquentation qui a largement dépassé les pronostics. Le Bureau du Lavaux Express se réjouit de ces magnifiques résultats ! Si les cinquante chauffeurs et hôtesse ont joyeusement mis la main à la pâte, il faut particulièrement souligner le travail de notre coordinateur André Nidecker qui a su gérer avec abnégation les 350 courses privées qui ont été réalisées durant nos sept mois d'activité. Pour mémoire, le précédent record en la matière datait de 2014 et on se demandait alors comment on avait fait pour caser les quelques 272 courses spéciales réalisées cette année-là...

A peine arrivés et pour leur première saison complète, les quatre nouveaux wagons ont donc été très sollicités. Cette importante acquisition est

arrivée à point nommé pour répondre à cette foule de visiteurs toujours plus nombreux.

Sujet de joie et de fierté, le Lavaux Express a terminé finaliste du premier concours suisse de l'œnotourisme. C'est entre autre grâce à un travail de bachelier effectué par une étudiante, Maryline Jatton et son analyse pointue de l'offre touristique que représente le Lavaux Express pour la région que notre dossier a été sélectionné parmi la soixantaine de candidats. Ce résultat est gratifiant et encourageant pour la suite de l'aventure et conforte le Bureau dans ses choix et ses stratégies.

L'association se réjouit d'ores et déjà de fêter avec vous ses 15 ans au service de la cause du vignoble Lavaux en 2018 !

Bon hiver à tous !



Lavaux d'Or - Prix du Mérite 2017

Récompense de 5 lauréats lors d'une cérémonie prestigieuse et conviviale, qui s'est déroulée le 10 novembre à Lutry

Plus de 160 personnalités de Lavaux, des mondes économiques et politiques se sont retrouvés le 10 novembre à Lutry pour découvrir les lauréats des catégories Sport, Entrepreneur, Terroir et Culture, et pour la 1re fois Coup de cœur, auxquels ont été remis une enveloppe globale de CHF 12'500.-.

Cette 2e édition des Lavaux d'Or - Prix du Mérite a remporté un vif succès tout au long de son déroulement, avec notamment :

- la collaboration entre Sociétés de développement et communes couvrant pour cette édition un plus grand territoire du territoire du périmètre Lavaux Unesco ;
- des sponsors historiques, et de nouveaux sponsors qui se sont joints à l'aventure ;
- plus de 60 dossiers reçus, qui couvrent tout le territoire de Lavaux-Unesco. 2 jurys représentant les Sociétés de développement faisant partie du comité et les autorités exécutives des communes représentées par ces sociétés, soit une dizaine de personnes, ont élu 5 valeureux candidats :

- Catégorie **Sport**: Cédric Pache, pour ses impressionnantes performances sportives, notamment lors de l'Ironman de Nice en juin 2016.
- Catégorie **Entrepreneur**: cullycully créée par Aude et Antonin Ferla, pour leur promotion de Lavaux, notamment avec une augmentation de leur représentation pendant la période de référence, au-delà des frontières de Lavaux et de la Suisse.
- Catégorie **Terroir**: Basile Neyroud, pour avoir été 1er prix au concours Européen des jeunes professionnels du vin, au salon de l'agriculture à Paris en 2017 et le rayonnement de Lavaux.
- Catégorie **Culture**: Jean-Pierre Bastian, pour ses nombreuses publications et conférences, et sa participation au livre «Une immigration alpine à Lavaux aux XVe et XVIe siècles».
- Catégorie **Coup de Cœur**: Monsieur et Madame Neethirajah Senathirajah et Annasothy qui ont donné une magnifique leçon de vie et d'humanité en s'inquiétant de la disparition d'un de leurs clients, monsieur âgé et sans famille, en ayant fermé leur commerce le jour de la cérémonie funéraire et ayant offert à toute l'assistance présente au culte, un magnifique apéritif en sa mémoire.

Devant le succès de cette 2e édition des Lavaux d'Or - Prix du Mérite 2017, une prochaine édition sera organisée en 2019, pour les prestations accomplies entre le 1er juillet 2017 et le 30 juin 2019. Amis et amoureux de Lavaux, qui souhaitez valoriser cette magnifique région, à vos projets !



Paroisse catholique Lutry-Paudex



Kermesse paroissiale

Un chaleureux merci à tous les bénévoles ainsi qu'à nos généreux donateurs! La réussite de notre kermesse des 25 et 26 novembre est le fruit de leur précieux engagement. Merci et bravo!

Message de Noël

Le verbe s'est fait chair, et Il a habité parmi nous. *Jn 1,14*

C'est la réponse donnée par l'apôtre St Jean, il y a bientôt 2'000 ans, si nous lui avions posé la question: «**Qu'est-ce que Noël?**»

Nous sommes bien sûr loin des sapins et de leurs guirlandes lumineuses qui scintillent dans les yeux des petits, ou des après-midi avec goûter organisés pour nos aînés, en paroisse mais aussi ailleurs! Nous faisons un pas de plus, si cette naissance – de Jésus – permet de rassembler les familles, d'oublier des disputes et des manques de dialogue... D'ailleurs, Jésus n'est-Il pas le **Prince de la paix?** Que tout un chacun Lui ouvre la porte de son cœur, la première et la plus belle des demeures!

Rappelons-nous le premier sens de Noël, Jésus venu sur notre terre habiter le quotidien de nos vies. Prendre notre température? Bien sûr, mais surtout nous apporter une grande dose de Son amour, et croire que nous aussi sommes capables de l'accueillir, de le partager et d'en vivre. «**Aimez-vous les uns les autres, comme je vous ai aimés.**»

Mon vœu pour ce Noël 2017? **L'Emmanuel** signifie: «**Dieu avec nous.**» Cet événement ne concerne pas seulement les petits enfants et leurs parents, ou les aînés sensibles à la diversité des attentions à leurs égards. Pour moi, cela ne suffit pas! Quid des enfants, des adolescents et des jeunes, des couples d'aujourd'hui, des personnes seules, âgées ou malades?

Promis, je prierai pour que Jésus pénètre le cœur de chacun, sans exception! Avec le plus beau cadeau reçu, celui de Dieu notre Père, qui nous a envoyé **Jésus le Sauveur.**

C'est vrai, c'est sûr, cette année encore, nous découvrirons pourquoi et comment **Jésus est venu habiter parmi nous.**

Chanoine Jean-Robert Allaz

Au sein de notre paroisse nous vous invitons à participer aux célébrations de Noël suivantes:

Dimanche 24 décembre: Messe des familles à **18 h 00** à l'église de **Cully** avec les enfants et les paroissiens de Lutry et Cully.

Dimanche 24 décembre Messe de minuit: à **24 h 00** à l'église de **Lutry** suivie d'un moment de partage et d'un vin chaud. La messe sera célébrée pour toute l'Unité pastorale et animée par la chorale de Pully.

Messe du jour de Noël le lundi 25 décembre à 10 h 00 à Lutry.

Et au sein de notre Unité Pastorale:

▶ à Cully messe de Noël à 09 h 30.

▶ à Pully messe de Noël à 11 h 00.

▶ au St-Rédempteur messe de Noël à 11 h 30.

A tous, joyeuse et sainte fête de Noël!

Semaine de l'Unité

Marche aux flambeaux

Notre traditionnelle marche aux flambeaux aura lieu le vendredi 19 janvier, nos torches nous guideront du Temple de Lutry (départ à 18 h 30) à la paroisse Saint-Maurice à Pully (arrivée prévue vers 20 h 00) où une célébration sera animée par les prêtres et les pasteurs présents. Une collation suivra dans la salle de paroisse.

Vous pouvez rejoindre le groupe à l'étape de votre choix ou à l'heure qui vous convient.

Dimanche 28 janvier

La Semaine de prière pour l'Unité des chrétiens s'achèvera par avec une célébration commune de la Parole dans notre église à 10 h 00 incluant cette année l'église évangélique. C'est l'abbé Modeste Kisambu-Muteba qui représentera les catholiques. A l'issue de la cérémonie le verre de l'amitié sera servi.

Chandeleur

Nous vous invitons chaleureusement à participer à la messe de la Chandeleur le dimanche 4 février à 10 h 00. Tous les enfants de la catéchèse de notre Unité Pastorale ainsi que leurs parents y sont invités. Afin de maintenir la tradition des crêpes, la célébration sera suivie d'un apéritif crêpes. Bienvenue à tous!

Servants de messe

Un groupe de servants de messe s'est constitué. Tous les enfants dès la 4H jusqu'à la 11H sont invités à participer à ce beau service eucharistique et/ou aux lectures durant la messe. Il vous suffit de contacter le secrétariat paroissial par téléphone au 021 791 44 19 ou par mail à l'adresse électronique suivante: paroisse.lutry@cath-vd.ch Mme A. Held est la responsable de ce groupe.



Paroisse protestante de Belmont-Lutry



Noël théâtral: un conte vénitien

Voilà plus de 40 ans que la tradition des célébrations théâtrales de Noël est perpétuée à Lutry! Cette année, les célébrations du 24 et du 25 décembre entraîneront les participants à Venise avec un conte: «Le miroir du doge». Chœur, orchestre, acteurs et assemblée s'uniront au son de musiques italiennes pour proclamer la Bonne nouvelle de Noël. **24 décembre** à 22 h 30 et **25 décembre** à 17 h 00, avec chaque fois un vin chaud à la sortie.

Et si l'on chantait au matin de Noël

La tradition est belle et très ancienne à Lutry. Le **25 décembre au matin**, une poignée de lève-tôt de tous âges se retrouve à 5 h 30 chez la famille Dentan à Savuit pour un délicieux petit déjeuner, avant d'affronter la nuit et le froid, chantant les classiques de Noël, de halte en halte, jusqu'au Marronnier, où un vin chaud est préparé. La poignée de chanteurs serait ravie d'accueillir de nouveaux témoins de la bonne nouvelle de Noël...

Un œcuménisme à trois Eglises

A l'occasion de la Semaine de prière pour l'Unité, la formule d'une célébration à trois communautés se poursuivra. Ce sera le **dimanche 28 janvier** à 10 h 00 l'église catholique de Lutry. Chrétiens catholiques, réformés et évangéliques sont invités à se retrouver pour prier, chanter et écouter la Parole. Quoi de plus naturel, quand on sait que

la Marche œcuménique aux flambeaux réunira des fidèles des trois mêmes communautés vendredi 19 janvier. Départ à 18 h 30 au Temple de Lutry. Recueillement final à l'église catholique St-Maurice à Pully (av. C.-F. Ramuz) vers 20 h 00.

SOS finances paroissiales

Le Conseil paroissial, constatant une sérieuse baisse des rentrées financières, lance un appel à la générosité des paroissiens. En ce qui concerne les dons à la caisse et au CCP, le caissier observe un résultat provisoire de Fr. 26'000.- alors que le Conseil avait budgétisé Fr. 36'000.-. Il constate également une baisse des dons de la journée de l'offrande. Il faut savoir que la paroisse doit non seulement assurer son fonctionnement, mais aussi honorer ses engagements envers la Région, envers l'Eglise cantonale et les œuvres d'entraide. Sans un effort de chacun, les comptes 2017 risquent d'être largement déficitaires...

Horaire des cultes

L'horaire des cultes est publié sur le site internet paroissial, dans le mensuel de l'Eglise «Réformés» et dans le quotidien «24 Heures». Attention à l'horaire de vacances.

A l'agenda...

Jeudi 11 janvier

Rencontre des Aînés à 14 h 30 à la Maison de paroisse et des jeunes: jeux de chiffres.

Vendredi 19 janvier

Départ à 18 h 30 de la Marche œcuménique aux flambeaux au Temple de Lutry.

Dimanche 28 janvier

Célébration œcuménique de l'Unité à 10 h 00 à l'église catholique St Martin.

Jeudi 1er février

Rencontre des Aînés à 14 h 30 à la Maison de paroisse et des jeunes: «La Bretagne».

Jeudi 1er mars

Rencontre des Aînés à 14 h 30 à la Maison de paroisse et des jeunes: avec les Contes joyeux.

Dimanche 11 mars

Fête de l'Association en faveur du Temple de Lutry: repas de midi à la Maison de paroisse et des jeunes; concert au Temple à 17 h 00. Entrée libre, collecte.

Adresses utiles

No d'urgence du pasteur de garde: **079 393 30 00**

Secrétariat paroissial: Place du Temple 3, 1095 Lutry, tél. 021 792 11 57

Caisse de la paroisse: CCP 17-627092-9

- Pasteur Noémie Heiniger, Ch. de la Cure 5, 1092 Belmont, tél. 021 331 56 11
- Pasteur Claire-Dominique Rapin, Place du Temple 2, 1095 Lutry, tél. 021 331 58 77
- Pasteur Jean-Marc Spothelfer, Place du Temple 3, 1095 Lutry, tél. 021 331 58 78

Baptêmes: contactez Mme le pasteur Claire-Dominique Rapin

Mariage: contactez le pasteur Jean-Marc Spothelfer

Site sur internet: www.belmontlutry.eerv.ch

LUTRY-LAUAUX VOLLEYBALL

Début de saison positif

L'équipe fanion du club qui évolue en LNB, effectue un bon début de championnat. Les joueurs de l'entraîneur Jérôme Corda sont constamment restés dans le trio de tête du classement. Ils ont marqué des points à chaque match, ne concédant que deux défaites au tie-break. L'équipe développe un excellent niveau de jeu, mais elle concède trop souvent des baisses de régime qui, face à SSO, Papiermühle Berne et le leader Traktor Basel, lui ont coûté de précieux points. Il faudra gommer ces lacunes d'ici les play-offs pour que notre équipe accède aux places d'honneur en fin de saison. Elle en a le potentiel et la volonté. On peut dès lors rester optimistes ! Au niveau régional, le bilan provisoire à mi-championnat est aussi positif. Tant les équipes féminines que masculines se positionnent dans la première moitié du classement de leur catégorie respective. Chez les juniors, les résultats sont plus contrastés mais restent encourageants, avec une mention toute particulière aux filles de la M23F qui caracolent en tête de leur groupe. Venez nombreux à Corsy pour encourager nos différentes équipes. Programme des matches et résultats sur www.lutry-lavaux.ch

Camp juniors à Saignelégier

Après la belle expérience vécue en automne 2015, le Lutry-Lavaux Volleyball a décidé de remettre ça cette année en organisant un camp pour les juniors du club à Saignelégier dans le Jura. Par une magnifique semaine d'octobre (du 16 au 21), nos jeunes ont pleinement profité d'un complexe sportif offrant des conditions idéales pour la pratique de notre sport et d'un hébergement confortable, le tout agrémenté d'un accueil chaleureux. Les journées étaient rythmées par quatre heures d'entraînement en salle (deux le matin et deux l'après-midi) sous la direction de Gilles Chardonens et Yves Leumann. Les températures clémentes et le soleil ont permis de jouer également en plein air sur la pelouse extérieure. Bernard, fidèle soutien des équipes juniors, profita de l'occasion pour faire une agréable visite surprise. En fin de journée, chacune et chacun avait la possibilité de se détendre dans la piscine du complexe sportif. Les participants, au nombre de 18, ont également pu assister à un entraînement de la LNA féminine du club des Franches-Montagnes, ainsi qu'à un match de hockey. Grâce à ce camp, les jeunes du club ont appris à mieux se connaître malgré les différences d'âges (de 13 à 18 ans) et de niveau. Les plus jeunes ont pu progresser avec l'aide des plus expérimentés et des coaches. Au vu de l'engagement général, le rendez-vous est déjà pris pour l'année prochaine.

Les participants au camp d'entraînement à Saignelégier.



Nous remercions toutes les personnes qui ont permis la réalisation de ce camp, spécialement Gilles Chardonens, Isabelle et Yves Leumann, de tous les parents qui ont transporté ces jeunes et d'un généreux sponsor.

M. Badoux

FC LUTRY

FC Lutry, le club où il fait bon vivre

*Lutry FC, une phalange
de joyeux et de bons amis
qui la semaine et le dimanche,
sur le terrain sont réunis.
Oui, sur le terrain la balle est ronde
roule, s'envole et rebondit !
Et le lac bleu que le soleil inonde,
et le décor que nous aimons, qui nous sourit !*

Comme le dit la première strophe de la chanson du FC Lutry, nous avons tous du plaisir à évoluer dans ce club qui depuis 1907 fait la fierté de ses membres par ses activités non seulement sur le terrain, mais également par ses activités théâtrales.

En effet chaque printemps, la revue est un passage obligé pour la population lutrénienne qui assiste au spectacle dans le but de savoir qui va se faire égratigner.

Mais le FC Lutry c'est avant tout 350 membres du plus petit au plus grand qui jouent tous les week-ends au foot sur ce magnifique terrain au bord du lac et de sa superbe buvette où l'après-match dure quelques fois plus longtemps qu'un match.

Comme au Rugby, nous aussi nous savons faire la 3e mi-temps.

C'est pourquoi, nous pouvons l'affirmer aujourd'hui, le FC se porte très bien et est totalement dédié à la pratique du football. Ce n'est pas moins d'une trentaine d'entraîneurs qui chaque samedi et dimanche enseignent et transmettent leur savoir et leur passion à ces jeunes venus de tous les horizons.

Le comité du club a décidé depuis quelques années de donner la priorité à la formation des jeunes et de renforcer les moyens mis à leur disposition. Et cela paie puisque nous comptons plusieurs joueurs évoluant en 1re équipe qui ont tous été formés dans notre section juniors.

Trois titulaires de notre équipe fanion portent même le maillot du club depuis l'école de foot, ils avaient 6 ans lorsqu'ils sont arrivés ! Il s'agit de notre capitaine Valentin Conus et de nos deux défenseurs Luc Mantel et Luca Chatelain.

Les 45 petiots qui fréquentent l'école de foot tous les mercredis nous encouragent et nous

confortent dans notre choix et nous en sommes heureux. L'avenir du club est bien assuré et nous sommes très fiers de ce succès.

Nous profitons de ce moment de parole pour remercier tous nos membres, supporters, parents et bénévoles qui œuvrent au succès de notre club et nous leur souhaitons d'ores et déjà d'excellentes fêtes de fin d'année, nos meilleurs vœux pour 2018 ainsi qu'à toute la population lutrénienne.

Le comité du FC Lutry



GYM HOMMES LUTRY

**Cet hiver, restez actif et... bougez !
Alors «TOUT SCHUSS» venez préparer
vos prochaines sorties à ski !**

Grâce à des programmes de fitness «Indoor» minutieusement préparés par notre jeune monitrice diplômée, la Gym Hommes de Lutry vous invite à vous ressourcer afin d'acquiescer ou de conserver une excellente forme durant cet hiver.

C'est dans l'accueillante salle des sports des Pâles fraîchement rénovée que se déroulent nos programmes de mise en forme au rythme de musiques «cool» et pétillantes.

Vous avez envie de bien dévaler les pistes de ski ou de préparer vos sorties en vélo au printemps prochain, alors venez suivre un programme «fit & fun» adapté à vos besoins.

Où ?

Salle des sports du Collège des Pâles à Lutry
(parking gratuit)

Quand ?

Tous les jeudis soir à 19 h 00

Durée ?

75 min. (de bonheur)

Cotisation ?

Fr. 100.- l'année (35 séances env.)

Ambiance ?

Sportive, fun et conviviale

Organisateur ?

Gym-Hommes de Lutry
www.gym-hommes.ch

Pour tout autre renseignement contactez Dominique Roulet, président (076 822 36 95) ou Jean-Claude Marmy (079 310 38 31) membre du Comité.

SOCIÉTÉS



FITNESS & VOLLEY
Gym Hommes Lutry
musculation stretching cardio gainage

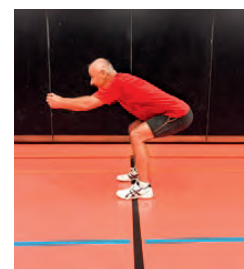

SKI-CLUB

Après le rallye de cet automne et le marché de Noël en décembre, voilà la saison de ski qui commence. Nous convions les enfants de 8 à 12 ans les **mercredis 17.01/28.02 et 21.03 aux Paccots** pour des après-midi de ski avec nos moniteurs.

Si une soirée après-ski vêtu de votre plus beau déguisement vous parle, venez partager un verre avec nous à la singerie le jeudi 1er février.

Autrement, vous pouvez toujours entrer dans la compétition du concours des sociétés locales le **samedi 10 février** dans un lieu tenu encore secret! Le 2 mars se déroule le Clair de Lune aux Paccots, tandis que la sortie de fin de saison se tiendra les 17 et 18 mars à la Lenk.

Retrouver toutes ces dates et plus amples infos sur notre site www.sclutry.ch!

LA RIVERAINE

Le week-end du 2 et 3 septembre 2017, la sortie de deux jours au Schwarzsee, toujours avec une bonne ambiance entre les différents groupes de gym dames.



Le 7 et 8 septembre 2017, Amélie a participé au Championnat romand de gymnastique aux agrès à Genève. Elle a terminé à une très belle 16e place.

Les 16 et 17 septembre 2017, Léa, Véronique, Rita-Melinda, Mathilda, Marie, Morgane, Nine, Lina, Helena et Amélie ont participé aux championnats vaudois agrès en catégorie C1, C2 et C3. Bravo aux monitrices et à toutes les filles agrès pour ces beaux résultats.



Notre groupe de coureurs participe aux courses de la région Lausannoise. Le 2 septembre, quatre coureurs ont couru à Bussigny et 3 sont montés sur le podium. Théotime et Oïsin sur la première marche et Ulysse sur la 2e.

Les 21 et 22 octobre, le Lausanne-Marathon: plusieurs enfants ont couru le samedi autour de la place Milan et le dimanche, 12 membres de La Riveraine ont effectué soit les 10 kils, les 20 kils ou le nordic walking. Avec une très belle 4e place pour notre monitrice de course Adeline sur les 10 kils.

Le 11 novembre, la course Forcethon au Chalet-à-Gobet où 12 jeunes ainsi que le moniteur Cristian ont couru sur les différentes distances et à nouveau 2 podiums pour Lutry. Bravo à tous nos coureurs. La saison hivernale se poursuit avec un trophée Lausannois à Prilly et ensuite une pause méritée durant les vacances de Noël.

Le 10 décembre, La Riveraine a tenu son stand pâtisserie lors du marché de Noël à Lutry. Nos remerciements à vous qui êtes venus acheter nos différents cakes, tresses, confitures, etc. et un grand merci à tous nos membres, de toujours répondre présents soit pour tenir le stand ou encore pour le garnir de bonnes choses faites maison.

Notre soirée annuelle aura lieu les 9 et 10 mars 2018 et nous voyagerons à travers les différents contes.

Nous vous souhaitons une bonne heureuse année 2018.

TRI TEAM LUTRY

Membre du Tri Team Lutry, je m'appelle Boris Hueber et je suis ostéopathe à Lausanne. Cette année 2017 a été exceptionnelle pour moi car j'ai réussi à me qualifier aux championnats du monde Ironman (3.8 km de natation/180 km de vélo/42.195km de course à pied) à Hawaï pour 2018.



Depuis toujours j'ai fait du sport mais seulement depuis 2008 dans le triathlon et dans le sport d'endurance «extrême», suite à un défi lancé par un ami à la fin de nos études en 2007.

Le Tri Team Lutry m'a permis tout d'abord de découvrir les 3 disciplines à mon rythme avec enthousiasme.

2008, mon premier triathlon sur l'Embrunman s'est relativement bien passé. Après cette première expérience et quelques années plus tard j'ai participé activement aux activités du Club de Lutry en donnant les entraînements de course à pied. C'est l'année dernière suite à de bons résultats sur semi ironman (3e place à Aix AG et victoire à Barcelone AG), que l'idée a germé d'un projet d'une qualification aux championnats du monde Ironman à Hawaï.

Cette préparation représente entre 12 et 33 heures par semaine.

Un encadrement dans un club est très important car même si vous ne faites pas tous les entraînements club vous avez avant tout une équipe d'amis sportifs qui vous encouragent dans les moments difficiles.

Fin juillet, Ironman de Zurich avec une belle 30e place au général. Malheureusement dans ma catégorie d'âge 35 ans-39 ans je ne me classe que 8e.

J'ai ensuite choisi de faire face au Dragon Rouge du Pays de Galles à Tenby le 10 septembre.

Toute autre ambiance qu'à Zurich, très sauvage, une mer à 14 degrés (mer Celtique), de la

pluie et du vent, beaucoup de vent. C'est dans ces conditions extrêmes avec un dénivelé de 2'500 m sur le vélo et 550 m sur le marathon que j'ai cherché seul cette victoire sur moi-même.

Je me réjouis de me frotter aux meilleurs mondiaux pour le 40e anniversaire des World Championship à Kona le 13 octobre 2018. Ce sera un jour de fête pour moi entouré de mes proches. Vivre ce rêve éveillé de tout triathlète. Si toi aussi tu veux participer à ce rêve il est possible de me soutenir via le Tri Team Lutry.

www.trilutry.ch

SAUVETAGE LUTRY

Le 28 octobre 1917, la société de sauvetage Lutry perdait 5 de ses membres dans le naufrage du Fram. En effet, le Fram et son équipage se sont fait surprendre au large de Villette par un coup de Bornan dévastateur. Seule l'épave du Fram sera retrouvée aux moulins de Rivaz.

Afin d'honorer leur mémoire et de commémorer le centenaire de ce drame, le sauvetage de Lutry a tenu une cérémonie du souvenir le 28 octobre 2017 devant ses locaux.

Celle-ci a commencé le matin avec le dépôt d'une gerbe de fleurs par quelques membres du sauvetage au large du Dézaley, endroit supposé du naufrage.

La cérémonie en elle-même a débuté à 11h00 par un rappel des faits historiques par le président de la société de sauvetage Benjamin Vuitel. Ensuite le Syndic et le Pasteur Spothelfer ont pris tour à tour la parole devant une assemblée d'une cinquantaine de personnes.

Les autorités communales, des descendants des naufragés, ainsi que les sociétés de sauvetage amies de Villette, Cully, Pully, Morges et Territet étaient présentes.

La société de sauvetage remercie les personnes présentes lors de cette cérémonie.

Le dimanche 12 novembre, nous organisons notre lotto. La société remercie les nombreuses personnes présentes ainsi que les commerçants de Lutry pour leur soutien!

Cet hiver, nous enverrons nos deux embarcations au chantier naval afin de leur offrir une cure de jouvence bien méritée. Le Président Wilson la mérite tout particulièrement! De plus, pour ses 100 ans, nous lui réinstallerons une voile latine.



C'est de la folie! Nous n'en sommes qu'au sixième spectacle de la saison et voilà que les réservations et achats de billets prennent l'ascenseur! Annuellement, l'Esprit Frappeur reçoit environ 3'500 spectateurs, or vous êtes plus de 1500 à avoir déjà réservé ou acheté vos places par l'intermédiaire de notre site www.espritfrappeur.ch Merci à vous!

En novembre, nous nous sommes vus dans l'obligation de refuser du monde pour les spectacles de Nicolas Fraissinet et d'Yvette Théraulaz!

A partir de la mi-novembre 2017, nous avons décidé de réduire la capacité maximale de la salle, ceci afin de vous recevoir dans des conditions plus confortables.

Dépêchez-vous de réserver! Pleins de beaux spectacles, cela va sans dire!

Le conseil du chef, le spectacle à ne pas manquer: Niobé les 1er et 2 février! Je les mets un peu en avant parce que nous les connaissons bien, ils viennent de loin et c'est juste formidable!

Les trois premiers mois de l'année 2018:

11 et 12 janvier: «Galan» par le **Duo Draak** - chanson

18 & 19 janvier: **Gypsy Galaxy** - musique du monde

25 & 26 janvier: **Blaise Bersinger** - humour

1er et 2 février: **Niobé** - chanson

8 & 9 février: **Allain Leprest** porte un joli nom - chanson

15 & 16 février: **La famille lambda** (Enzo Enzo et Laurent Viel) - chanson

1 & 2 mars 2018: **Hechizo Flamenco** - musique du monde

3 mars 2018: **Spectacle de meufs** - impro
8 & 9 mars 2018: **Vie Secrète des Plantes** - chanson

15 & 16 mars: **Alexandre Cellier et Maria de la Paz** - chanson

22 & 23 mars: **Didier Malherbe (Hadouk)** - musique du monde

Vous pouvez acheter vos billets sur le site de l'Esprit Frappeur par Weezevent. Avantage de l'achat en ligne: vos places sont gardées jusqu'à la dernière minute.

Attention aux jours et horaires: en semaine, à 20h00, ouverture des portes 19h15. Le dimanche à 18h00, ouverture des portes 17h15. Si vous le souhaitez, vous pouvez vous inscrire à notre liste mail sur info@espritfrappeur.ch

Alain Nitchaeff, Président de l'Association, directeur du café-théâtre

Toutes les infos concernant l'Esprit Frappeur

Site: www.espritfrappeur.ch

Courriel: info@espritfrappeur.ch

Devenez nos amis sur notre page Facebook:

<https://www.facebook.com/nitchaeffalain>

Réservations par courriel ou sur tél/répondeur:

021 793 12 01 - fax: 021 793 12 02

Esprit Frappeur - Villa Mégroz, Route du Grand-Pont, 20, 1095 Lutry - Suisse



Duo Draak.



Gypsy Galaxy.



Alexandre Cellier et Maria de la Paz.

Bus No 9, arrêt Grand-Pont/Parking de la Combe/Parking de la Possession
Ouverture des portes: 45 minutes avant



Niobé.

Association des ligues d'improvisation de Lutry

Depuis de nombreuses années déjà, l'improvisation théâtrale est bien présente à Lutry. L'association des ligues d'improvisation de Lutry regroupe une quarantaine de personnes, enfants, adolescents et adultes. Des cours sont donnés à l'Esprit Frappeur tous les mercredis.

Ecoliers: de 16 h 45 à 17 h 45

Juniors: de 17 h 50 à 18 h 50

Adultes débutants: de 19 h 30 à 21 h 30

Les cours écoliers et juniors sont donnés par Alain Nitchaeff, les cours adultes par Maxime Dufresne, Juan-Sébastien Rial et Alain Nitchaeff, en alternance.

Les écoliers et les juniors participent aux championnats organisés par l'Association vaudoise des ligues d'impro.

Les adultes ont l'occasion de participer au championnat «Ligue Découverte» organisé par Impro suisse tout au long de la saison. A l'Esprit Frappeur, vous découvrirez aussi les afterworks un mardi par mois, Improvoice (The voice mais en impro totale) et même des matches internationaux.



L'impro vous tente? Vous avez envie de vous lancer, de passer un bon moment dans la joie et la bonne humeur? Alors n'hésitez pas à nous contacter: alain@nitchaeff.ch ou www.impro-suisse.ch



CIE NICOLE & MARTIN

Pour la troisième fois, la magie a joué. Plus de 600 élèves de la région ont pu assister à un spectacle enchanteur, «Les Musiciens de Brème» pour les plus jeunes et «La Jeune fille sans mains» pour les plus grands.

Vendredi 6 octobre, un chapiteau comble a fait une «standing ovation» à Nicole, Martin, Sacha et Samuel. Le spectacle présenté, «Jean de fer», dans une scénographie fluide et inventive, intégrant tous les arts de la scène, a emporté les spectateurs dans un monde merveilleux.

Un grand merci à la commune pour la mise à disposition de la place des Fêtes, à nos généreux mécènes et aux nombreux bénévoles, actifs au montage, au démontage, à la billetterie et à la buvette.

Pierre Cochand



CHŒUR NEUF

Qui ne connaît Antonio Vivaldi, pour ses célèbres «Quatre saisons»? Connu pour sa musique instrumentale, Vivaldi nous plonge dans l'univers de l'époque baroque, caractérisé par une exubérance de détails variés à l'infini.

Quant à sa musique chorale, elle exprime la joie et la force de vie. C'est pourquoi nous avons choisi de chanter, pour un concert s'approchant de Pâques et du renouveau, trois des joyaux de sa musique religieuse :

Le Gloria RV 589
Le Credo RV 591
Un Beatus Vie RV 598

Pour ce concert, Chœur Neuf Lutry aura le grand plaisir de chanter avec une formation amie, le Chœur «Chantebroye».

Nous serons accompagnés par un petit orchestre de musiciens professionnels, et aurons la chance de bénéficier des talents de deux solistes de la région! Ce sont Charlotte Müller Perrier soprano, et Valérie Bonnard,alto.

Nous nous exprimerons au Temple **le vendredi 9 mars 2018**, sous la direction de Laurent Jüni.

Et en attendant, nous souhaitons aux lecteurs de ce numéro, à notre fidèle public, de belles fêtes et une excellente année nouvelle!

*Françoise Gretillat,
présidente du Chœur Neuf Lutry*

Schwarzkopf, Barbara Schick, Dietrich Fischer-Dieskau pour n'en citer que quelques-uns. 1er Prix du Concours Bach de Leipzig, entre autres! Elle sera accompagnée par **Cappella Gabetta** formés de musiciens d'excellence, sous la direction de leur 1er violon-solo **Andrès Gabetta**. Ce sera un programme avec des œuvres de Gluck, Porpora, Vivaldi, Albinoni et Hasse; le baroque flamboyant!

Le 25 février, le chef-d'œuvre de Joseph Haydn «**Les sept dernières Paroles du Christ**» sera donné dans sa version pour piano (avec l'accord de Haydn lui-même!) sous les doigts de **Nicolas Stavy** (un des disciples du grand pianiste György Sebök qui avait joué aux Concerts Bach et que nous n'oublierons jamais!). Le récitant sera **Eörs Kisfaludy** qui nous fera connaître le très beau texte de **Jean-Pierre Nortel**.

Pour le dimanche des Rameaux, **Les Voix de Lausanne** et l'Orchestre Romand des Jeunes professionnels donneront **la Passion selon St-Jean de J.S. Bach** sous la direction de **Dominique Tille**. Une belle introduction dans la Semaine Sainte!

Nous nous réjouissons de vous retrouver nombreux et vous souhaitons de très belles fêtes de Noël et une heureuse Nouvelle Année 2018!

*Pour le comité
B. Elöd*

TOUT PRÈS D'CHEZ MOI

«Tout près d'chez moi» est une toute jeune association culturelle, qui a pu voir le jour grâce au dynamisme de ses membres et au soutien financier de la commune.

Elle propose, aux parents et aux enfants, des spectacles «tous publics» à déguster, tous ensemble, le dimanche, en fin d'après-midi, au Singe Vert, à Lutry.

La première, du 12 novembre dernier, a fait salle comble. Victimes de ce succès, nous avons dû refuser du monde. Nous prions les enfants et les parents qui n'ont pas pu assister au spectacle de nous excuser.

Pour la suite, il est, d'ores et déjà, vivement conseillé de réserver au 079 658 40 26 ou de prendre les billets à la librairie Chat-Pitre, dès le 5 janvier.



CONCERTS BACH



Simone Kermes.

La nouvelle année s'ouvrira pour nous le 21 janvier avec un concert particulier puisque nous entendrons, pour la première fois dans nos concerts, l'extraordinaire soprano **Simone Kermes**, de renommée internationale, ayant travaillé avec des grands noms comme Elisabeth



Eörs Kisfaludy.

Dominique Tille.



JAZZ AU SINGE VERT présente

vendredi 12 & samedi 13 janvier 2018

Les MADSWINGERS



Un peu fous... mad et aimant le swing.... *swinger's* ces musiciens et amis se retrouvent dans la joie pour partager avec vous le vieux Jazz New Orleans dans une ambiance comme on l'aime au Singe Vert Louis Armstrong, Bennie Motens, Duke Ellington et bien d'autres....

Pierre-Alain MARET "PAM" banjo, guitare
 Michel PANCHAUD trombone
 René LAMBELET tuba
 Adriano BASSANINI trompette, vocal
 Léo MÜLLER clarinette, sax
 Jacky HUNGERBUERER batterie, washboard

Ouverture des portes 19h 30 Sur place, petites bouffes, boissons...
 Concert à 20h 30 Entrée membre: 25.- / non membre: 30.-

Caveau du Singe Vert - Lutry
 Réservations entre 12h 00 et 14h 00 et dès 17h 00. Tel. 021 866 16 26
www.jazzausingevert.ch
 E-mail: sdcity@bluewin.ch
 Billets à l'entrée selon disponibilités

JAZZ AU SINGE VERT présente

vendredi 16 & samedi 17 février 2018



FRANK MUSCHALLE QUARTET
 Jazz, swing, boogie-woogie et blues
 4 musiciens de renommée internationale... à ne pas manquer !

Frank MUSCHALLE piano
 Dani GUGOLZ contrebasse, vocal
 Peter MÜLLER batterie
 Stephan HOLSTEIN sax, clarinette

Ouverture des portes 19h 30 Sur place, petites bouffes, boissons...
 Concert à 20h 30 Entrée membre: 25.- / non membre: 30.-

Caveau du Singe Vert - Lutry
 Réservations entre 12h 00 et 14h 00 et dès 17h 00. Tel. 021 866 16 26
www.jazzausingevert.ch
 E-mail: sdcity@bluewin.ch
 Billets à l'entrée selon disponibilités

JAZZ AU SINGE VERT présente

Vendredi 16 et samedi 17 mars 2018

Quintette peu ordinaire avec deux vibraphonistes, une bande de joyeux musiciens un peu fous qui savent joindre leurs instruments à merveille pour mieux épater leur public
 Tout en alternant tempi endiablés et ballades envoûtantes, humour, virtuosité et sensibilité
 Répertoire constitué de standards plus ou moins connus et revisités à la MaMa & the Kids

MaMa & The Kids

Avec

| | |
|---------------------|-----------------------------|
| Nicolas Levon Maret | vibraphone, chant, batterie |
| Pierre-Alain Maret | guitare ténor |
| Raymond Graisier | batterie, chant, vibraphone |
| Michel Bescont | saxophone ténor |
| Henri Lemaire | contrebasse |

un vibraphone schizophrène et du jazz déjanté...

Ouverture des portes à 19h 30 Concert dès 20h 30
 Sur place, petites bouffes, boissons... Entrée membre: 25.- / non membre: 30.-

Caveau du Singe Vert - Lutry
 Réservations : entre 12h00 et 14h00 et dès 17h00 - Tél. 021 / 866.16.26
www.jazzausingevert.ch
 E-mail: sdcity@bluewin.ch

SOCIÉTÉ DE DÉVELOPPEMENT

Les artisans et commerçants établis à Lutry présentés par la



Société de Développement LUTRY

Vous habitez Lutry et vous ne connaissez pas encore les nombreux commerçants et artisans qui font de notre Commune un endroit accueillant et inéduit?

Nous avons le plaisir de vous les présenter tout au long de l'année alors n'hésitez pas à venir à leur rencontre...

EQUIN-OM YOGA

Quand l'élève est prêt, le maître apparaît, dit le dicton!

La pratique du yoga améliore la santé physique, mentale et émotionnelle, aide à soigner, voire guérir différentes pathologies. Mieux respirer pour mieux pratiquer les postures dans un esprit calme. Le bien que l'on se fait à l'intérieur se voit à l'extérieur!

Il n'est jamais trop tard pour commencer le yoga. Ici, ce n'est pas la posture finale qui vous rend heureux, mais le chemin pour y arriver.

Deux nouveaux cours de débutants adultes s'ouvrent dès janvier 2018, les mardis matin de 10h00 à 11h30, et les mercredis soir de 18h30 à 20h00 et un 3e cours de débutants enfants dès 7 ans s'ouvre en janvier 2018 les mercredis de 17h00 à 18h15.

Tout le matériel et les supports sont à disposition sur place.

Plus d'info sur www.equin-om.ch
 Tél. 079 202 66 36



Nathalie D'hoker-Lacour

Vous souhaitez développer votre potentiel, résoudre un problème complexe et persistant, vous sentir mieux avec vous-même et les autres, sortir de vos doutes permanents pour être plus acteur et confiant, ou encore réussir à changer!»



Installée au cœur même du Bourg de Lutry, **Nathalie D'hoker-Lacour** vous propose des accompagnements concrets et de courte durée dans le domaine professionnel et personnel complété par une spécialisation dans le domaine de l'enfance et de l'école, dont voici quelques exemples:

Développement, changement, performance – Communication, difficultés relationnelles, conflits – Connaissance de soi, confiance en soi, présentation et leadership – Bien-être, gestion du stress et des émotions – Souffrances professionnelles et personnelles, scolaires et enfantines* – Techniques de recherche d'emploi, orientation, prise de décision – Soutien à la parentalité bienveillante et positive.

* burn-out, procrastination, harcèlement-isolement-moqueries-violences (réseaux sociaux inclus), accidents de la vie, émotions débordantes, difficultés d'organisation-apprentissage-autonomie-motivation, troubles du comportement et addictions.

«Nous choisirons ensemble le format le plus adapté à vos besoins: coaching systémique, thérapie brève stratégique à 180°, ateliers / formation ou encore conférences.

Je vous reçois ainsi que vos enfants et ados en cabinet à l'espace de santé naturelle de Lutry ou je me déplace au sein de votre entreprise, établissement scolaire et à domicile.

Pour prendre rdv, recevoir plus d'informations ainsi qu'une brochure, je vous invite à me contacter de préférence par email:

n.dhoker-lacour@coaching-au-present.com
 ou par tél. : 079 942 33 15.

A vos agendas...

En primeur les dates des manifestations organisées par la SDL en 2018

| | |
|---|---|
| 31 mars | Pâqu'à Lutry |
| 5 ou 12 mai | Vide-Grenier |
| 9 ou 23 juin | Vide-dressing* |
| Tous les jeudis et vendredis de juillet et août | Concerts sur les quais |
| Du 29 août au 1er septembre | Concerts côté cour côté quai (Cour du Château + quai) |
| 22 septembre ou 6 octobre | Vide-dressing* *en collaboration avec CKLZ |
| 7 novembre | Lumignons |
| 9 décembre | Marché de Noël |

Pour toutes informations et inscriptions: www.sdlutry.ch

PROXY

ANTENNE DE LAVAUX
 Cercle Lémanique d'Etudes Musicales

2ème Fondue de Soutien
 en faveur des proches aidants de Lavaux-Oron

Vendredi 2 février 2018
 Salle Davel à Cully

Avec la participation du CLEM
 Cercle Lémanique d'Etudes Musicales

- Le chant des cordes
- Le PopRock Band
- La Clemezzata

dès 18:30
REPAS DE SOUTIEN
 apéritif
 entrée - fondue
 dessert
 boissons non comprises

Concert et Soirée de soutien : Fr. 70.-
 Enfants: Fr. 2.- par année d'âge jusqu'à 16 ans

Inscriptions avant le 29 janvier 2018
chrisjost@bluewin.ch - 078 653 48 82

Parking gratuit

Janvier 2018

| | |
|--------------------------|---|
| Mardi 2 | Apéritif et souper «saucisses» - 17 h 30 - Grande salle de Savuit - www.savuit.ch |
| Jeudi 11 | Aux Seniors de Lutry, une table chaque deuxième jeudi du mois pour 10 personnes CHF 15.- entrée plat et dessert - 12 h 00 - Restaurant de la Tour - Réservation : 078 653 48 82 |
| Jeudi 11 | Jeux de chiffres (version maison du loto) - 14 h 30 - 16 h 30 - Maison de Paroisse - Rencontre des Aînés de Lutry |
| Jeudi 11 et vendredi 12 | Café-Théâtre Esprit Frappeur: Galan par le duo Draak - chanson - 20 h 00 - Villa Mégroz - www.espritfrappeur.ch |
| Vendredi 12 et samedi 13 | Jazz au Singe Vert «Les Madswingers» - 20 h 30 - Caveau du Singe Vert - www.jazzausingevert.ch |
| Jeudi 18 et vendredi 19 | Café-Théâtre Esprit Frappeur: Gypsy Galaxy - musique du monde - 20 h 00 - Villa Mégroz - www.espritfrappeur.ch |
| Vendredi 19 | Match aux cartes CHF 10.- - 19 h 30 - Patinoire - www.sdlutry.ch |
| Dimanche 21 | Concerts Bach: Simone Kermes, soprano, La Capella Gabetta, Vivaldi, Porpora, Hasse - 17 h 00 - Temple de Lutry - Voir annonce - http://concerts-bach.lutry.org |
| Dimanche 21 | Les Escaliers sont en papier - conte pour enfants dès 4 ans - 16 h 30 - Caveau du Singe Vert - Association Tout près d'chez moi - 021 824 14 18 |
| Jeudi 25 | Soirée initiation au curling + raclette CHF 20.- (remplacée au 1er février en cas de mauvais temps) - 18 h 00 - Patinoire - www.sdlutry.ch |
| Jeudi 25 et vendredi 26 | Café-Théâtre Esprit Frappeur: Blaise Bersinger - humour - 20 h 00 - Villa Mégroz - www.espritfrappeur.ch |

Février 2018

| | |
|--------------------------|--|
| Jeudi 1er | La Bretagne, terre de contrastes, montage Power Point de J.-L. Crisinel - 14 h 30 - 16 h 30 - Maison de Paroisse - Rencontre des Aînés de Lutry |
| Jeudi 1er et vendredi 2 | Café-Théâtre Esprit Frappeur: Niobé - chanson - 20 h 00 - Villa Mégroz - www.espritfrappeur.ch |
| Vendredi 2 | Fondue de soutien en faveur des proches aidants de Lavaux-Oron - 18 h 30 - Salle Davel Cully - Fondation Pro-Xy, voir annonce |
| Dimanche 4 | Loto Pétanque de La Conversion - 14 h 00 - Salle du Grand-Pont - Réservations: 079 569 55 05 |
| Jeudi 8 | Aux Seniors de Lutry, une table chaque deuxième jeudi du mois pour 10 personnes CHF 15.- entrée plat et dessert - 12 h 00 - Restaurant de la Tour - Réservation : 078 653 48 82 |
| Jeudi 8 et vendredi 9 | Café-Théâtre Esprit Frappeur: Allain Leprest porte un joli nom - chanson - 20 h 00 - Villa Mégroz - www.espritfrappeur.ch |
| Vendredi 9 | Match aux cartes CHF 10.- - 19 h 30 - Patinoire - www.sdlutry.ch |
| Samedi 10 | Concours de ski des sociétés locales - Journée - Château-d'Oex - www.sdlutry.ch |
| Dimanche 11 | Mischa et ses frères - marionnettes, conte, orgue de barbarie et chansons pour enfants dès 6 ans - 16 h 30 - Caveau du Singe Vert - Association Tout près d'chez moi - 021 824 14 18 |
| Jeudi 15 et vendredi 16 | Café-Théâtre Esprit Frappeur: La famille lambda (Enzo Enzo et Laurent Viel) - chanson - 20 h 00 - Villa Mégroz - www.espritfrappeur.ch |
| Vendredi 16 et samedi 17 | Jazz au Singe Vert «Frank Muschalle Quartet» - 20 h 30 - Caveau du Singe Vert - www.jazzausingevert.ch |
| Samedi 17 | Bourse aux poissons et aux plantes de l'Aquarium Club de Lausanne - 10 h 00 - 13 h 30 - Salle du Grand-Pont - www.decoulon.ch/Bourse/bourse.html |
| Dimanche 25 | Concerts Bach: Les sept dernières Paroles du Christ» - 17 h 00 - Temple de Lutry - Voir annonce - http://concerts-bach.lutry.org |

Mars 2018

| | |
|--------------------------|---|
| Jeudi 1er | En route vers le printemps, avec l'équipe des Contes Joyeux - 14 h 30 - 16 h 30 - Maison de Paroisse - Rencontre des Aînés de Lutry |
| Jeudi 1er et vendredi 2 | Café-Théâtre Esprit Frappeur: Hechizo Flamenco - musique du monde - 20 h 00 - Villa Mégroz - www.espritfrappeur.ch |
| Samedi 3 | Café-Théâtre Esprit Frappeur: Spectacle de meufs - impro - 20 h 00 - Villa Mégroz - www.espritfrappeur.ch |
| Dimanche 4 | Le Cheval magique - contes rocambolesques et musique burlesque pour enfants dès 6 ans - 16 h 30 - Caveau du Singe Vert - Association Tout près d'chez moi - 021 824 14 18 |
| Dimanche 4 | Concert classique: Haendel, Rameau, Komitas, Sibelius, Grieg par les solistes de l'Orchestre des Variations Symphoniques, Jeanne Gollut, flûte de Pan CHF 30.- - 17 h 00 - Temple de Lutry - www.florencevonburg.com |
| Jeudi 8 | Aux Seniors de Lutry, une table chaque deuxième jeudi du mois pour 10 personnes CHF 15.- entrée plat et dessert - 12 h 00 - Restaurant de la Tour - Réservation : 078 653 48 82 |
| Jeudi 8 et vendredi 9 | Café-Théâtre Esprit Frappeur: Vie secrète des Plantes - chanson - 20 h 00 - Villa Mégroz - www.espritfrappeur.ch |
| Vendredi 9 | «Viva Vivaldi», Chœur Neuf Lutry et Chœur Chantebroye - 20 h 30 - Temple de Lutry - http://home.citycable.ch/choeur9/ |
| Vendredi 9 et samedi 10 | Soirée annuelle de La Riveraine - 19 h 30 - Salle du Grand-Pont - http://lariveraine.lutry.org |
| Dimanche 11 | Journée en Faveur du Temple, concert avec la participation de M. Sébastien Vonlanthen, organiste - 17 h 00 - Temple de Lutry - Association en faveur du Temple, entrée libre |
| Jeudi 15 et vendredi 16 | Café-Théâtre Esprit Frappeur: Alexandre Cellier et Maria de la Paz - chanson - 20 h 00 - Villa Mégroz - www.espritfrappeur.ch |
| Vendredi 16 et samedi 17 | Jazz au Singe Vert «MaMa & The Kids» - 20 h 30 - Caveau du Singe Vert - www.jazzausingevert.ch |
| Samedi 17 | Soirée country aéromodélisme - 18 h 00 - 24 h 00 - Salle du Grand-Pont - 076 342 68 78 - www.hydravion-modele.com |
| Jeudi 22 et vendredi 23 | Café-Théâtre Esprit Frappeur: Didier Malherbe (Hadouk) - musique du monde - 20 h 00 - Villa Mégroz - www.espritfrappeur.ch |
| Samedi 24 | Gais Matelots - 81e concert - 20 h 15 - Salle du Grand-Pont - http://gaismatelots.lutry.org |
| Dimanche 25 | Concerts Bach: La Passion selon St-Jean de J.S. Bach - 17 h 00 - Temple de Lutry - Voir annonce - http://concerts-bach.lutry.org |
| Vendredi 30 | Via Crucis de Liszt - 18 h 00 - Chapelle de Corsy - Chapelle vocale et instrumentale de Lutry |

Nota bene: les dates ou programmes de ces manifestations pouvant être sujets à modifications, nous vous prions de bien vouloir consulter les sites Internet respectifs.